

# はばたき

2014 冬号 第32号[通巻第143号]  
平成26年1月発行[季刊]

編集・発行／佐世保中央病院 佐世保市大和町15番地(広報委員会)  
TEL 0956-33-7151 FAX 0956-33-8557 E-mail sch@hakujujikai.or.jp  
社会医療法人財団 白十字会ホームページ <http://www.hakujujikai.or.jp>

はばたき第32号 ● もくじ

- ① 2014年理事長年頭あいさつ
- ② 2014年病院長年頭あいさつ
- ③ 最新!! 医療機器“高照度光療法”
- ④ クリーンウォーキングを行いました。
- ⑤ 職種別資格紹介“呼吸療法認定士とは”
- ⑥ 医療費について～シリーズ2～
- ⑦ 出前講座のご案内
- ⑧ 患者さんの声～ご意見箱より～
- ⑨ 新任Dr.の紹介
- ⑨ 市民公開講座のご案内
- ⑩ 健康レシピ紹介
- ⑩ 看護師奨学金制度のご案内
- ⑪ 外来診療担当表



クリーンウォーキングを行いました  
(関連記事は4ページ)

## 基本理念

患者様が一日も早く社会に復帰されることを願います。

## 基本方針

1. 患者様の権利を尊重し、患者様中心の快適な療養環境を提供いたします。
1. 地域医療機関との連携に努め、市民のニーズに合った診療活動を展開することにより、社会に貢献できる病院を作ります。
1. 職員の総和をもって納得の医療を推進し、患者様から安心され信頼され、愛される病院を作ります。
1. 最新の医学情報と医療設備を導入し、日進月歩の医学に正面から取り組みます。
1. 病院人として社会人として、信頼される人格をもった責任ある人間を育成いたします。
1. すべての職員にとって、かけがえのない価値ある職場であるよう努力いたします。

## 患者様の権利と義務

1. いかなる差別もなく公平な医療を受けることができる。(受療権)
2. 自身の症状・診断・予後・治療などについて、納得できる説明を受けることができる。(知る権利)
3. 医療者の提案する診療計画など自らの意思で決定することができる。(自己決定権)
4. 個人情報やプライバシーを保護される権利がある。(プライバシー保護権)
5. 他施設の医師に相談することができる。(セカンドオピニオン権)
6. 医療者に対し、自身の健康・病状に関する情報を正確に伝える義務がある。(情報提供義務)
7. 病院業務に支障をきたさないよう協力する義務がある。(診療協力義務)



# 2014理事長年頭挨拶

佐世保中央病院 理事長 富永 雅也



皆様、あけましておめでとうございます。お元気で新年を迎えられたことと思います。

昨年、法人を挙げて取り組んできた新しいテーマは、「入院されたその日から患者さんの幸せな在宅復帰への道を全員で考えよう」ということでした。その目的のために、白十字会では独自の「在宅支援ナース」の育成プログラムを設け、主として病棟の主任さんに訪問看護ステーションのスタッフと共に、在宅に戻られた患者さん宅に同行してもらいました。在宅復帰への問題点を入院当初より予測し、患者さんやご家族に安心して継続した療養をして頂くための様々な医療・介護サービスの組み合わせを準備できるよう学んで参りました。更にケアプランセンター、サンガーデン、燿光リハビリテーション病院、長寿苑、サンといった法人内各施設の見学も、その学びを深めるために欠かせない勉強の機会となりました。

平均在院日数が現在約16日の日本の急性期病院は、10年後にはそれを9日に短縮せざるを得なくなりました。患者さんの幸せな在宅復帰を実践するためには、医療・介護が充実した我々白十字会の各施設が心をつなげて、利用者本位の密な連携をしていかなければなりません。

佐世保市で一つしかない燿光リハビリテーション病院の回復期病棟の存在意義はとても大きく、患者さんの回復の為に努力してきた職員の想いをかなえる意味でも、続く在宅生活での機能の維持は重要な問題です。そこで、昨年より自己チェックシートを用いたA3アセスメントを行うことにより、レベルダウンの早期発見・早期介入のための情報共有を図ることになりました。解りやすいイラストを用いた方法であり、在宅生活を支える仕組み作りに寄与するものだと考えています。いよいよ本年元旦より、本格運用が始まりましたが、もし家庭でレベル低下が見られたとき、老健施設での短期集中リハビリに速やかに繋がられるよう、職員全員で協力してまいります。

昨年、佐世保中央病院の病棟では、訪問看護ステーションの看護師さんが頻りに訪れて、在宅復帰された患者さんの情報を伝えてくれました。多くの先生方や病棟スタッフもそれに応じて、入院当初より退院支援カンファランスに革新的かつ心温まるアイデアを頂き、患者さんやご家族から多くの感謝の言葉を頂きました。そのような報告に私は、白十字会グループの充実を感じました。本年は、より多くの市民から頼られるよう全職員心をつなげて頑張っていく所存です。

本年の皆様のご多幸をお祈りし、新年の挨拶とさせていただきます。本年もよろしくお願い申し上げます。

# 2014年病院長年頭あいさつ

佐世保中央病院 院長 植木 幸孝



皆様、明けましておめでとうございます。

常日頃、佐世保中央病院が大変お世話になり厚く御礼申し上げます。今年もどうぞよろしくお願いいたします。

地域医療とは、「地域住民が抱える様々な健康上の不安や 悩みをしっかりと受け止め、適切に対応するとともに、広く住民の生活にも心を配り、安心して暮らすことができるように、見守り、支える 医療活動」とあります。またある本では、「健康・医療・福祉の各分野の枠を超えて、地域社会 の構成員の健康問題・疾病と向き合い、生活の質の 向上を図る」とあります。

社会医療法人財団白十字会は、職員一同、社会医療法人に課された公益性を認識し、白十字会の基幹病院として地域の皆様が望む安全・安心の医療・福祉を提供し、地域医療を更に支えて参ります。今後とも関係諸機関と地域の皆様のさらなるご協力、ご支援を賜りますようよろしくお願いいたします。

また、佐世保中央病院は、今年2月に、佐世保医療圏の地域医療支援病院に認可され7年目を迎えます。地域医療崩壊が叫ばれる中、地域に欠かせない急性期病院として当院では、特に救急体制の整備、診療連携をすすめてまいります。

佐世保中央病院は、各部門の連携(他職種共働)し、急性期病院として以下の実現を目指したいと思います。今後も変わらないご支援をお願いします。

- 患者様に満足される安心で質の高い医療の提供
- 中央病院の特色を活かした地域医療の提供
- 在宅医療の推進
- 質の高い医療人の育成
- 臨床研究を通じた医療の向上への貢献

平成26年度が住民の皆様にとりすばらしい一年となりますようお祈り申し上げます。今年もよろしくお願いいたします。

# 最新!! 医療機器

## 朝起き不良を示す小児に対する高照度光療法の試み

佐世保中央病院小児科 犬塚 幹



ます。朝起き不良や朝の倦怠感、立ちくらみといった起立性調節障害の症状に対しては有効な薬もいくつかありますが、睡眠相が後退している場合、望ましい時間に眠るのは簡単なことではありません。かといって、副作用や依存性を考えた場合、子どもに対して睡眠薬を安易に投与すべきではありません。近

「朝起きられない」「夜眠れない」といった睡眠にまつわる問題で小児科を受診する子どもが増えてきています。そのような子どもの多くが、朝起き不良・倦怠感・立ちくらみ・頭痛などの症状を示す「起立性調節障害」、あるいは睡眠・覚醒のリズムが通常的时间帯より大きく後ろにずれた「睡眠相後退症候群」という状態にあります。子どもの生活は昔と比べかなり夜型化しています。夜間に多くの光を浴びることにより、体内時計やホルモン分泌のリズムが狂い、その結果望ましい時間に眠れない・起きられないといった症状につながります。この「睡眠相後退」は、起立性調節障害の体質を持っている子、無理な活動が続き疲れている子、大きな心理的ストレスを抱えている子などが陥りやすい状態です。このような状態のまま無理を重ねると心身の健康はますます損なわれ、意欲や集中力の低下、食欲の低下、慢性的な疲労、抑うつ気分などがみられるようになり、慢性疲労症候群、うつ病といった状態に至る場合もあり

年、睡眠相後退症候群や子どもの慢性疲労症候群に対して「高照度光療法」が有効だという論文や学会報告がみられるようになり、薬を使わない治療法として注目されるようになってきました。この分野で国内での研究をリードしている兵庫県立総合リハビリテーションセンター中央病院の三池輝久医師(前 熊本大学医学部発達小児科教授)は、子どもの慢性疲労症候群100例以上に高照度光療法を行い、睡眠障害への有効率は70～80%、疲労に対しては50%に著しい効果を認めたと報告しています。朝起きれない・夜眠れない子どもには睡眠相後退症候群、起立性調節障害、慢性疲労症候群など様々な状態がみられますが、朝起き不良や午前中の眠気、倦怠感などの症状は共通しており、望ましい時間に起きられず学校に遅刻したり、一部は不登校に至るなど日常生活の障害のされ方にも共通点が多くみられます。そこで、外来通院中の患者さんの中で「望ましい時間に朝起きられないため日常生活で困ってい

る子ども」に焦点をあて、入院で高照度光療法を行う試みをこの25年8月より開始しました。治療した患者さんはまだ5名ですが、全員に効果がみられています。今後も症例数を増やし、データを収集・解析しながら効果を検証し

ていく予定です。多くの症例で有効性が確認できれば、心身症や不登校の子どもに対する非薬物療法の一つとして、高照度光療法は今後有力な治療上の選択肢となることが期待できます。

## 方法

高照度光療法には「ブライトライトME +Pro」という機材を使用しています。この機材の正面に座り(あるいは横になり)、90cmの照射距離(5000ルクス)で2時間、機材から照射される光を浴びるのが治療です。

光療法中は、光源からの距離が保たれていれば学習、読書、飲食、ゲーム、携帯電話での会話等は行ってかまいません。



## 【CSR活動】クリーンウォーキングを行いました！

11月2日、佐世保中央病院周辺と耀光リハビリテーション病院周辺の清掃活動とウォーキングを兼ねた、クリーンウォーキングを開催し、140名を超える職員とその家族が参加しました。この催しは、健康増進と日頃からお世話になっている地域への恩返しを目的に5年前から行っているもので、今年で4回目の開催となります。参加者はコースごとに4つのグループに分かれ、道端に落ちている空き缶やペットボトル等のゴミを拾いながら、最長で4.4kmのウォーキングを行いました。



呼吸療法認定士とは呼吸に関する専門の知識と技術を習得した者に与えられる資格です。

日本胸部外科学会・日本呼吸器学会・日本麻酔科学会が合同で創設した資格制度で、正式名称を3学会合同呼吸療法認定士といいます。

佐世保中央病院看護部では、4階西病棟看護師 山村緑、5階西病棟看護師 勝木朋子、3階東病棟看護師豊村みどりが資格を取得しSRST(佐世保中央病院呼吸サポートチーム)として多職種を含めて活動をしています。人工呼吸器装着および周辺機器を使用する患者様を対象とし、多職種協働でより良い呼吸療法の助言と、医療スタッフへのサポート、院内での講習会の開催などを行っています。

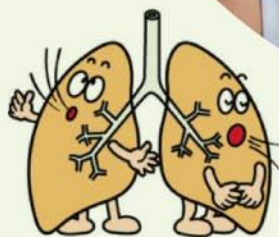

#### 【呼吸療法認定士より一言】

私達は、呼吸療法認定士の資格を持つ看護師3名です。

活動内容としては、主に人工呼吸器を装着している患者さんの早期離脱を目指した多職種による回診や、医療スタッフの呼吸に関する知識向上のための研修会開催などを行っています。

この活動を通じて、呼吸はどのような疾患の患者さんにも関わることであり、患者さんの様々な側面から多職種でアプローチをしていくことは、早期退院や退院後の生活の質を高める上で大変重要だと感じています。

今後も患者さんへのより良い呼吸ケアを提供できるように貢献したいと考えています。



## 医療費について ～シリーズ2～

### 限度額適用認定証のご案内

医療機関で「入院治療」「外来治療」をしなければならなくなった時、まず不安に思うことの1つに医療費の心配はないでしょうか？

今回は、事前に手続きを行い、窓口へ認定証を提示することで支払額が軽減される「限度額適用認定証」のご案内をいたします。（※請求額が自己負担限度額より上回る場合のみ軽減されます。）

#### ●月(暦月)あたりの医療費自己負担限度額は下表のとおりです。

限度額適用認定証は70歳未満の方が対象となるため、70歳未満の方の自己負担限度額一覧表を示します。

所得区分	1～3回目までの自己負担限度額	年4回目以降
上位所得者(A) (標準報酬月額53万円以上)	150,000円+(※医療費-500,000円)×1%	83,400円
一般(B)	80,100円+(※医療費-267,000円)×1%	44,400円
低所得(C) (住民税非課税)	35,400円	24,600円

\* 所得区分・・・所得に応じて、3つの区分わけがあります。

\* 高額療養費に該当する月が、過去12ヶ月遡って3回目までは中央の枠を見ます。

4回目からは右端の枠を見ます。

\* 「入院・外来それぞれに計算します」「医療機関別ごとに計算します」

\* 「食事代の標準負担額」や「個室代の差額ベッド料」など保険診療の対象とならないものは除きます。

#### ●例を使って限度額適用認定証を使用する場合と使用しない場合を比較してみましょう。

(例)中央太郎さん45歳が(初めて)入院しました。所得区分は一般(B)です。  
今回の入院治療費点数は150,000点でした。(医療費は[1点=10円]の点数化されています)

保険証のみの請求額(限度額適用認定証申請しない)

保険証のみの負担は3割請求となるため、150,000点×3割=450,000円の請求となります。

限度額適用認定証を使用しての請求額



80,100円+{(150,000点×10円)-267,000円}×1%=92,430円の請求と成ります。

「限度額適用認定証」の手続きを事前に行い、病院窓口へ提示していただくことにより、357,570円お金を多く用意しなくて済む事になります。

#### ●申請について

【申請先】加入されている健康保険組合、全国健康保険協会、市町村(国民健康保険、後期高齢者医療制度)、国保組合、共済組合となります。

【申請に必要なもの】保険証・印鑑をお持ちください。

※ご不明な点がございましたら、1階①番・③番・⑥番窓口へお問い合わせください。

# 出前講座のご案内

## がん化学療法

地域の皆様やがん化学療法を受けられている患者・ご家族の方に、副作用の対応方法や治療中の生活についての出前講座を準備しています。お気軽にご依頼ください。

がん化学療法看護認定看護師  
辻かよ子 原田里香

## 感染管理

感染管理認定看護師は地域の皆様にご感染予防をわかりやすくお伝えする出前講座を行います。

- ・手洗い方法
- ・インフルエンザってどんなの？
- ・ノロウイルスってどんなの？

感染管理認定看護師 奥田聖子

## 緩和ケア

地域で看取りに関わる職員の皆様向けの「看取りケア(悲嘆・エンゼルケアを含む)」、「緩和ケアの実際」について、【地域密着型出前講座】を開催しております。施設の状況に合わせ臨機応変に対応しております。

また、地域住民の方々への「緩和ケア」、「在宅緩和ケア・在宅ホスピス」などについても、わかりやすくお伝えする【出前講座】も準備しております。

お気軽にご依頼ください。

緩和ケア認定看護師  
福田富滋余 桃田美智



## 脳卒中 リハビリテーション看護

脳卒中について地域住民の方々へ出前講座を行います。

- ①脳卒中の病気について
  - ②脳卒中再発予防について
- など、少しでもわかりやすく説明いたします。

お気軽に依頼をお待ちしています。

脳卒中リハビリテーション看護  
認定看護師 山口淳也



## 患者さんの声～ご意見箱より～

貴重なご意見  
ありがとうございます



### 「休日・夜間出入口にベンチを設置して欲しい」とのご意見について

「休日・夜間の出入口に高齢者が座れるベンチを置いて下さい。車を待っている時に立っているのはつらそうです。早急に対応して下さい。」とのご意見をいただき、お礼申し上げます。

当院の休日・夜間出入口は救急外来の出入口を兼ねる構造となっており、出入口付近に救急車が複数台入る可能性もあり、その際、ストレッチャーや車椅子での救急患者の出入りの動線となるため、ベンチ等の障害となりえる物を設置できない状況となっております。大変申し訳ございません。

ご不便をお掛けいたしますが、お車での送迎につきましては、救急車が入ってくる関係もございますので、なるべく正面玄関付近をご利用いただき、正面玄関横設置のお待ち合わせベンチをご利用下さいますようお願い申し上げます。

事務長 藤田 武徳

### 「手術待合室での工事騒音に驚いた」とのご意見について

「家族の手術中、家族待合室で下階からの突然の工事騒音で非常に驚いた。工事をしているのであれば、待合室に入る際、その旨、騒音が発生する可能性があることを事前に周知すべきではないのか？手術経過を心配している状況で非常に不快であった」とのご意見をいただき、まずもってお詫び申し上げます。

佐世保中央病院では、より機能性の高い病院を目指して、現在、来年6月頃までを目処に、増改築工事を行っておりますが、皆様方への周知が徹底しておらず、合わせて、騒音等が随時、頻繁に発生することにつきましてのご案内が徹底しておりませんでした。結果として患者さん、ご家族の方、お見舞いの方、利用者の方に、不快な思いをさせていただきましたこと重ねてお詫び申し上げます。

工事終了まで、ご迷惑をお掛けいたしますが、皆様のご理解、ご協力をお願い申し上げます。

事務長 藤田 武徳

### 「事務の対応が悪い」のご意見について

「事務の方が返事もしない。感じが悪い」のご意見をいただきお詫び申し上げます。

患者さんの対応につきましては、日頃より十分な配慮を行うように努めておりますが、このたびはその配慮不足ならびに大変ご不快をおかけすることとなり誠に申し訳ございませんでした。

今後とも、接遇に関しましては、指導、教育を行い改善ならびに向上に努めてまいります。

医療事務課長 松瀬 和代



# 新任Dr.の紹介

①診療科 ②出身大学 ③卒業年 ④出身医局 ⑤認定医、専門医などの種類(学会名)

⑥医師を志したきっかけを教えてください。また、この科を選んだのはなぜですか？ ⑦趣味、または特技を教えてください。⑧自己PRをお願いします。⑨最後に患者様へ何か一言お願い致します。



こばやし ひろまさ  
小林 広昌 Dr.

- ① 脳神経外科(常勤)
- ② 福岡大学 ③ 平成21年卒
- ④ 福岡大学脳神経外科
- ⑤ 日本脳神経外科学会、日本脳卒中学会、日本脳血管内治療学会

⑥初期研修の過程で急性期医療に魅力を感じ脳神経外科を目指すようになりました。⑦スポーツ ⑧フットワークは軽く頑張ります。⑨信頼される医療を目指します。わかりやすく丁寧な説明を心がけます。

あかさわ ゆうこ  
赤澤 祐子 Dr.

- ① 病理(非常勤)
- ② 長崎大学 ③ 平成12年卒
- ④ 長崎大学消化器内科
- ⑤ 消化器内科専門医、内視鏡専門医、内科認定医

⑥人を助ける仕事がしたくて医師になりました。また自分の目で病気を診断する仕事がしたいと思いました。内視鏡診断にあこがれて消化器内科医になり、その後、顕微鏡で病気を直接見ることが出来る診断にあこがれて現在は病理に所属しています。⑦旅行、音楽、写真、ヨガ。アメリカに住んでいたのが英語が得意です。⑧オープンで明るい性格です。⑨患者様の病気の診断、治療に役に立てるように、日々頑張っています。よろしくお願いたします。

きたおか きょうこ  
北岡 杏子 Dr.

- ① 耳鼻咽喉科(非常勤)
  - ② 長崎大学 ③ 平成15年卒
  - ④ 長崎大学
- 勤務形態:隔週木曜9:00~12:00

⑥耳鼻科領域等に興味があったからです。⑦特にありません。⑧よろしくお願いたします。⑨隔週での診察ですが、地域医療に貢献ができればと思います。よろしくお願いたします。

よしだ はるお  
吉田 晴郎 Dr.

- ① 耳鼻咽喉科(非常勤)
  - ② 長崎大学 ③ 平成10年卒
  - ④ 長崎大学
  - ⑤ 日耳鼻専門医、補聴器適合判定医、補聴器相談医、臨床研究指導医、医学博士(乙)
- 勤務形態:隔週木曜9:00~12:00

⑥高校まで耳鼻科に通院していたからです。⑦テニス ⑧お役に立てるよう努力します。⑨何でもご相談下さい。

## 市民公開講座

**日時** 平成26年2月15日(土) 10:30 ~ 12:00

**場所** アルカスSASEBO(中ホール)

**テーマ** 「健康寿命を延ばし充実した人生を楽しむために」

- 【講演】** 1部50分「脳と身体の介護予防」 介護老人保健施設 サン 施設長 石橋 経久  
2部25分「運動習慣の必要性とその効果について～生き活きとした生活を目指して～」  
ドリームケア 大和 所長 兼石 匠  
3部15分「これからの医療と介護の連携～地域包括ケアシステムについて～」  
佐世保中央病院 在宅連携推進室 室長 葉王寺 宏平

**【司会・座長】** 介護老人保健施設 長寿苑 事務長 野田 晋・佐世保中央病院 在宅連携推進室 中村洋子

- 【介護体験コーナー】** ○血圧測定(看護師6名)  
○ケアマネージャーによる相談窓口(内容:介護保険など)

**入場無料**  
お気軽に  
ご来場下さい

冬の根菜類で欠かせない大根。大根は日持ちもするし身体を温める食材として重宝されています。大根は分解酵素のアミラーゼ(ジアスターゼ)を豊富に含み、消化を促進して、胸やけや胃酸過多、胃もたれ、二日酔いなどに効果があります。また免疫力を高めてくれるビタミンCも多く含まれており、風邪予防にも役立ってくれます。皮には毛細血管を強くするというビタミンPも含まれ、脳卒中の予防に効果が期待できます。皮つきのまま、すりおろして食べてもさっぱりして、おいしいですね？この季節、冬野菜を食べて寒さに負けずに元気に乗り切りましょう！

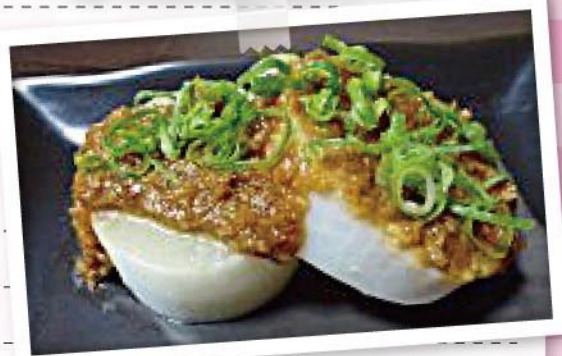

## 【材料】1人分

大根…厚さ3cm×2個  
みそ…大さじ2  
醤油…小さじ1  
砂糖…大さじ1  
青ネギ…お好みで

## 作り方

- ①砂糖、醤油、みそをダマにならないように混ぜます。
- ②レンジ対応容器(大根よりも高さがあるものが良い)に大根(生)をのせ、ラップをして電子レンジ(500w)で約4分加熱します。
- ③その後、①を大根の上にかけて、ラップをして再度(500w)約1分加熱します。
- ④大根に竹串をさして串が通ったら、OK！まだなら30秒ずつ様子を見ながら加熱します。
- ⑤盛り付け皿に移して、お好みでネギを加えたら出来上がりです。

## ポイント

レンジで加熱することによりすぐ火が通るので、  
すごく簡単でお手軽にできちゃいます。

栄養管理部  
松永 大輝

## 看護師奨学金制度をご存知ですか？

本制度は、看護大学等において看護師免許を取得後、当院へ就職し社会貢献を志す人材を育成支援するための制度です。

**対象者** 看護大学等に在学中または、入学が決定して看護資格取得後に当院に勤務する意思がある方

**奨学金支給額** 月額**60,000円** ※4年制大学の場合

**返済の免除** 4年間、佐世保中央病院に勤務することにより返済が免除されます。

**新人教育** 集合教育プログラムに加え、「学研ナーシングサポートプログラム」を活用しています。

受付期間  
随時

# 外来診療担当表

全診療科予約制

平成26年 1月1日現在		月		火		水		木		金	
		午前	午後	午前	午後	午前	午後	午前	午後	午前	午後
内科	呼吸器	小林		田中				小林			
	内分泌							安部(非)(再)	大財(非)	藤山(非)	
	骨代謝										藤山(非)
	腎・透析		浪江						浪江(再)	林(非・再)	林(非・再)
	神経内科	竹尾(再)		竹尾(再) 岩本 (長崎大学担当医)	岩本	植木		吉村(非)		竹尾(再)	
	新患	一瀬(非)		荒牧	岩本	梅田	寺田	梅田		荒牧	
	再来	植木		荒牧	岩本	梅田	寺田	梅田		寺田	
糖尿病センター	新患	森(良)				森(美)		藤島(非)		松本	
再来	松本		松本・藤島(非)	森(美)	森(良)	松本	松本・森(良)		森(美)		
循環器科	新患	木崎		矢野(非)		中尾(功)		木崎		矢野(非)	
	再来	赤司		中尾(功)・本田・矢野(非)		木崎・赤司		中尾(功)		木崎・矢野(非)	
消化器科	(消化管)	山道		松崎	富永(再)・竹島(非・隔週)	小田	磯本(非・隔週)	小田		澤瀬	
	(肝胆膵)	草場		木下		松崎		山道		木下・澤瀬	
人工透析センター		浪江・林	浪江・林	浪江	浪江	浪江・林	浪江・林	浪江	浪江	浪江・林	浪江・林
外科	新患	梶原・重政	※	草場	※	碓	※	橋本	※	佐々木・小山	※
	再来	碓				菅村(非)	菅村(非)	羽田野	重政	碓	
	特別顧問外来	國崎				國崎					
脳神経外科		阪元	※	※	※	阪元	※	※	※	阪元	※
		竹本				衛藤(非)				竹本	
心臓血管外科		※	※	柴田	※	※	※	柴田	※	※	※
				谷口				中路			
皮膚科		山口	※	山口	※	山口	※	山口	※	山口	※
小児科		山田	循環器外来 (第1,第3,第5週) 心身症外来 (第2,第4週)	山田	乳幼児健診・予防接種 神経外来 (第1週休診)	山田		アレルギー外来 (山田) アレルギー外来 (第4週休診)	アレルギー外来 (第4週休診)	山田	乳幼児健診 生活習慣病外来 (隔週)
泌尿器科	新患	徳永	※	南	※	徳永		南	※	徳永	※
	再診	南		徳永		南	南(前立腺)	徳永		南	
眼科				上松(非)							
耳鼻咽喉科		大里	※	大里	※	大里	大里	大里	※	大里	※
		*						*			
放射線科		平尾	平尾	平尾	平尾	平尾	平尾	平尾	平尾	平尾	平尾
		堀上・末吉	堀上・末吉	堀上・末吉	堀上・末吉	堀上・末吉	堀上・末吉	堀上・末吉	堀上・末吉	堀上・末吉	堀上・末吉
放射線治療計画						山崎	山崎				
救急総合診療部	内科系	澤瀬	本田	森(美)	担当医	山道	羽田野	赤司	荒牧	梅田	田中
	外科系	担当医	担当医	担当医	担当医	担当医	担当医	担当医	担当医	担当医	担当医
メモリークリニック(もの忘れ外来)		井手		井手		井手		井手			井手(再)
専門外来		インターフェロン(新患・紹介のみ) 木下 14:00~16:00 ペースメーカー 木崎・中尾(功) 第2,第4月曜日14:00~16:00 乳腺 佐々木 第2,第4月曜日14:00~17:00		ストーマ 重政 第2火曜日 14:00~16:00 禁煙 菅村 第2,4火曜日 13:30~15:30 ステントグラフト外来 谷口 13:00~14:00 睡眠 近藤 隔週13:00~16:00		乳腺 碓 14:00~17:00		CAPD 林和(4週1度・再診)14:00~15:00 下肢静脈瘤 柴田 14:00~15:00		乳腺 佐々木 13:30~16:30	
健康増進センター		寺園		寺園		寺園		中尾		中尾	
		板倉・林・田中 (交互隔週)		野々下・板倉		山本・石崎		寺園・寺田		寺園	
乳がん検診		佐々木		碓		佐々木		碓		橋本	
健診婦人科(特別顧問外来)		石丸	石丸	石丸	石丸	石丸	石丸	石丸	石丸	石丸	

※医師の出張等により、休診する場合がございます。受診ご希望の方は予約をお願いいたします。

受付時間 8:30~11:30 / 13:30~16:30

(専門外来・紹介のみ)

診察時間 9:00~12:00 / 14:00~17:00

(専門外来・紹介のみ)

土曜日は、休日診療体制とさせていただきます。

☆:救急部24時間体制 \* :当番医 (非):非常勤 (再):再診  
※:主に手術・検査の予定ですが、予定が無い場合は診察いたしますのでご確認ください。

すべての診療科において時間帯予約制をとっております。受診を希望される場合は、コールセンターへ事前にご連絡いただき予約をお取り下さい。

受付時間 月~金曜日 8:30~17:30

予約専用電話番号 0800-7000-888 (通話料無料)

医療機関からの紹介状をお持ちの方は TEL/FAX 0120-33-8293 地域医療連携センターまでお願い致します。(土曜日の8:30~12:30も受付けております)